

Aktualizace PAMICA, release 10600

Novinky ve verzi Leden 2014

20 let
STORMWARE

STORMWARE
PAMICA
Personalistika a mzdy

MZDY

novinka 1. ledna 2014 nabyla účinnosti novela zákona o nemocenském pojištění, která mění výši redukčních hranic pro výpočet nemocenských dávek. Tato změna má vliv také na redukční hranice pro výpočet náhrady mzdy za dočasnou pracovní neschopnost, resp. nařízenou karanténu.

Redukční hranice průměrného hodinového výdělku pro výpočet náhrady mzdy jsou pro rok 2014 stanoveny takto:

- ▶ první redukční hranice náhrady mzdy – 151,38 Kč,
- ▶ druhá redukční hranice náhrady mzdy – 227,15 Kč,
- ▶ třetí redukční hranice náhrady mzdy – 454,13 Kč.

novinka Nově zaměstnavatel vyplácí zaměstnanci náhradu mzdy za dočasnou pracovní neschopnost nebo nařízenou karanténu pouze za období prvních 14 kalendářních dnů a od 15. dne již zaměstnanci náleží nemocenské dávky od Okresní správy sociálního zabezpečení. PAMICA na toto myslí, a proto přílohu k žádosti o dávku nemocenského pojištění vygenerujete v programu již pro nemoc trvající déle než 14 kalendářních dnů.

Od 1. ledna 2014 je zaměstnavatel povinen poskytovat zaměstnanci náhradu mzdy pouze po dobu prvních 14 kalendářních dnů trvání pracovní neschopnosti, namísto dosavadních 21 dnů. Změna doby vyplácení náhrady se týká pracovních neschopností, které nově vzniknou až po 31. prosinci 2013.

Pokud bude zaměstnanec uznán práce neschopným ještě v roce 2013 a pracovní neschopnost bude přecházet do roku 2014, bude zaměstnavatel poskytovat náhradu mzdy podle předpisů platných v době vzniku pracovní neschopnosti, tedy po dobu 21 kalendářních dnů.

novinka Maximální vyměřovací základ pro účely pojistného na sociální zabezpečení činí 1 245 216 Kč. Pro účely pojistného na zdravotní pojištění není maximální vyměřovací základ v letech 2013 až 2015 stanoven.

novinka Od roku 2014 se zvyšuje horní limit pro uplatnění nezdanitelné částky pro odečet darů od základu daně u fyzických osob z 10 % na 15 % ze základu daně.

Tato změna ovlivní výpočet ročního zúčtování daně teprve až za rok 2014. Při výpočtu ročního zúčtování daně za rok 2013 je tudíž možné odečíst dary stále maximálně do výše 10 % ze základu daně.

novinka Limit výše měsíčních zdanitelných příjmů, nad který se již provádí výpočet solidárního zvýšení zálohy na daň, je stanoven jako 4násobek průměrné mzdy a pro rok 2014 činí 103 768 Kč.

novinka Zaměstnancům, kterým byla v roce 2013 záloha na daň navýšena o solidární zvýšení daně, a to třeba i jen v jednom měsíci, nesmí zaměstnavatel provést výpočet ročního zúčtování daně. Tito zaměstnanci jsou povinni si podat daňové přiznání za rok 2013 sami.

jak? Zaměstnancům, kterým byla alespoň v jednom měsíci navýšena záloha na daň o solidární zvýšení daně, nezatrhávejte v agendě Personalistika pole Roční zúčtování záloh.

novinka Jedna z legislativních novinek se týká příjmů za práci žáků a studentů při výkonu praxe. Ty jsou totiž nově osvobozeny od daně z příjmů fyzických osob. Z těchto příjmů nebude tedy odváděno ani pojistné na sociální a zdravotní pojištění, ani daň.

jak? Co na to PAMICA? Pokud zaměstnáváte žáky a studenty na praxi, zrušte jim zatržení v poli Daň z příjmů v agendě Pracovní poměry.

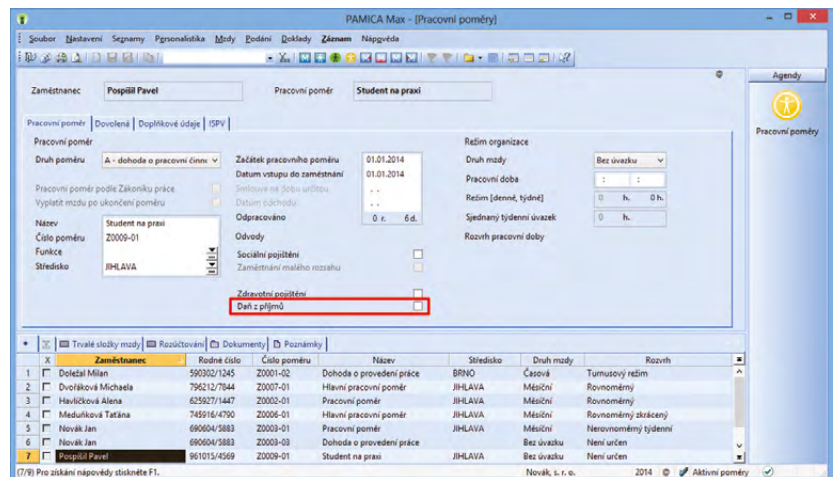

Příjmy žáků a studentů při výkonu praxe jsou nově osvobozeny od daně z příjmů. Těmto zaměstnancům zrušte zatržení v poli Daň z příjmů v agendě Pracovní poměry.

novinka Od roku 2014 se zvyšuje limit pro uplatnění srážkové daně zvláštní sazbou u zaměstnanců, kteří nemají u zaměstnavatele podepsáno prohlášení poplatníka k dani. Ke zvýšení dochází z 5 000 Kč na 10 000 Kč za měsíc. Nově se bude srážková daň do limitu týkat pouze příjmů plynoucích z dohod o provedení práce.

jak? Pokud nebude mít zaměstnanec v agendě Personalistika na záložce Daně a pojistné nastaven typ sleva – poplatník (podepsal prohlášení), bude mu z příjmů z dohod o provedení práce nepřevyšujících v kalendářním měsíci částku 10 000 Kč počítána srážková daň zvláštní sazbou. Nadále pak už nebude nutné na záložku Daně a pojistné nastavovat typ zdanit zvláštní sazbou do limitu, jinak zálohově. PAMICA provede výpočet srážkové daně z dohody o provedení práce automaticky.

jak? Ve vystavených mzdách na záložku Vyúčtování mzdy za zaměstnance jsme přidali nové pole Základ do limitu, ve kterém bude uvedena výše příjmů, ze kterých je daň počítána zvláštní sazbou. Částku vypočtené daně najdete v poli Zvl. sazba do limitu.

novinka Novela zákona o nemocenském pojištění ruší tzv. krátkodobé zaměstnání a mění podmínky účasti na nemocenském pojištění u zaměstnání malého rozsahu.

Kritériem pro posouzení účasti zaměstnance na nemocenském pojištění již nebude to, zda bylo, či nebylo zaměstnání uzavřeno na dobu delší než 14 kalendářních dnů. Tato nová legislativní změna nemá žádný vliv na funkčnost programu PAMICA.

U zaměstnání malého rozsahu se v případě, že zaměstnanec vykonává u téhož zaměstnavatele v jednom kalendářním měsíci více zaměstnání malého rozsahu, sčítají započitatelné příjmy ze všech těchto zaměstnání. Pokud úhrn těchto příjmů dosáhne výše alespoň 2 500 Kč, je zaměstnanec účasten nemocenského pojištění v daném měsíci ze všech zaměstnání malého rozsahu.

novinka Na tiskovou sestavu Kontrolní sestava složek nepřítomnosti, kterou v programu PAMICA najdete v agendách vystavených mezd, jsme doplnili sloupec Náhrada.

Pomocí nově přidaného sloupce můžete u druhů nepřítomnosti, jako jsou např. dovolená, nemoc nebo placené volno, zkontrolovat výši vypočtené náhrady.

SRÁŽKY

novinka Nařízením vlády č. 440/2013 Sb. se od roku 2014 zvyšuje částka normativních nákladů na bydlení na 5 873 Kč.

Na základě této změny dochází ke zvýšení základní nezabavitelné částky, která nesmí být povinnému sražena, na částku 6 188,67 Kč a ke zvýšení částky na každou další osobu, které je zaměstnanec povinen poskytovat výživné, na částku 1 547,17 Kč. Částka, nad kterou je možné mzdu zabavit bez omezení, činí 9 283 Kč. Tyto nové hodnoty se automaticky promítnou do výpočtu srážek v programu PAMICA.

novinka Nový občanský zákoník účinný od 1. ledna 2014 zásadním způsobem mění výpočet srážek na základě dohody o srážkách ze mzdy nebo jiných příjmů.

Dluh zaměstnance může být zajištěn dohodou o srážkách ze mzdy nebo z náhrady mzdy, přičemž podle nového občanského zákoníku nesmí srážky přesáhnout polovinu této mzdy. Pokud se nejedná o srážky k uspokojení práva zaměstnavatele, je nutný k uzavření takové dohody předchozí souhlas zaměstnavatele. Zaměstnavatel tedy nově nemusí takovéto dohody o srážkách akceptovat a nemá povinnost je provádět.

jak? Do složek srážek S06 až S11 jsme v programu PAMICA doplnili nové pole s názvem **Maximálně do výše poloviny mzdy**. Toto pole bude u nově zadávaných složek srážek automaticky zatrženo, aby byl výpočet srážek prováděn v souladu s novým občanským zákoníkem. Po převodu databáze do nové verze bude pole **Maximálně do výše poloviny mzdy** automaticky zatrženo i u stávajících trvalých srážek S06 až S11 zadaných na záložce **Trvalé srážky** v agendě **Personalistika**.

E-MAILOVÉ SLUŽBY

novinka Dialogové okno pro odesílání e-mailů přes SMTP server doznalo s novou verzí programu PAMICA nového vzhledu. Pokud jej znáte už z programu POHODA, uvidíte, že nyní vypadá stejně, což pro Vás bude uživatelsky mnohem příjemnější. Při odesílání e-mailu prostřednictvím SMTP klienta můžete navíc nově vyplnit příjemce i do polí Kopie a Skrytá kopie.

novinka Do programu PAMICA jsme přidali podporu pro bezpečnější komunikaci s internetovými servery.

jak? Při použití SMTP serveru pro odesílání e-mailů přímo z programu PAMICA máte nyní možnost v poli **Zabezpečení komunikace** vybrat kryptografický protokol SSL nebo TLS. Výchozím nastavením je **Bez zabezpečení**.

jak? Změnu nastavení provedete v agendě **Uživatelské nastavení** v sekci **E-mailové služby**.

novinka PAMICA nově umožňuje přes SMTP server také hromadně odeslat v PDF tiskovou sestavu, která odpovídá úřednímu vzoru tiskopisu.

Jde tedy o tiskové sestavy, které mají před svým názvem šedou ikonu. Například tiskopis **Potvrzení o zdanitelných příjmech** nebo **Potvrzení o zaměstnání**.

jak? Stačí, když vyberete zaměstnance, kterým má být tisková sestava odeslána, a v dialogovém okně **Tisk** u konkrétní tiskové sestavy zvolíte povel **Odeslat vše e-mailem**. Zobrazí se dialogové okno **Odeslání e-mailu**, ve kterém můžete případně ještě upravit předmět a text zprávy.

AKTUALIZACE FORMULÁŘŮ

novinka V programu PAMICA jsme aktualizovali formuláře podle vzorů tiskopisů zveřejněných Ministerstvem financí ČR.

Mezi aktualizované tiskopisy či přílohy patří:

Výpočet daně a daňového zvýhodnění	vzor č. 18
Vyúčtování daně z příjmů ze závislé činnosti	vzor č. 19
Příloha č. 2 k Vyúčtování daně z příjmů ze závislé činnosti – Přehled souhrnných údajů zaznamenaných na mzdových listech poplatníků uvedených v § 2 odst. 3 zákona	vzor č. 10
Příloha č. 3 k Vyúčtování daně z příjmů ze závislé činnosti o dodatečných opravách záloh na daň po slevě a daně vypočtené z ročního zúčtování záloh a daňového zvýhodnění	vzor č. 14
Příloha č. 4 k Vyúčtování daně z příjmů ze závislé činnosti o dodatečných opravách měsíčního daňového bonusu a doplatku na daňovém bonusu z ročního zúčtování daňového zvýhodnění	vzor č. 9
Počet zaměstnanců ke dni 1. 12. 2013	vzor č. 13
Vyúčtování daně vybrané srážkou podle zvláštní sazby daně	vzor č. 16
Příloha k vyúčtování daně vybrané srážkou podle zvláštní sazby daně	vzor č. 12
Žádost podle § 35d odst. 5 zákona o daních z příjmů o poukázání chybějící částky vyplacené plátcem daně poplatníkům na měsíčních daňových bonusech	vzor č. 8

novinka Do programu PAMICA jsme zařadili i aktuální tiskopisy pro Český statistický úřad.

Mezi formuláře upravené podle aktuálních vzorů tiskopisů ČSÚ patří:

Měsíční dotazníky	Prům 1–12, Stav 1–12
Čtvrtletní výkaz o práci	Práce 2–04
Čtvrtletní výkaz pro ekonomické subjekty vybraných produkčních odvětví	P 3–04 a) a b)

novinka Mezi další tiskopisy, které byly v programu PAMICA aktualizovány, patří **Oznámení za rok 2013**.

novinka Nabídku tiskových sestav v agendě **Personalistika** rozšířily dva nové tiskopisy, a to **Potvrzení o sražených zálohách na pojistné na důchodové spoření** a **Vyúčtování pojistného na důchodové spoření včetně přílohy**. Využijete je v případě, že máte zaměstnance s účastí na důchodovém spoření.

Potvrzení o sražených zálohách na pojistné na důchodové spoření je určeno poplatníkům důchodového spoření pro vypořádání přeplatku na pojistném podle § 28 odst. 1 písm. b) zákona č. 397/2012 Sb., o pojistném na důchodové spoření. Toto potvrzení vydává zaměstnavatel na žádost zaměstnance.

jak? Sestava **Vyúčtování pojistného na důchodové spoření** je určena pro finanční úřad. S jejím vyplněním Vám pomůže průvodce, ve kterém můžete doplnit a upravit potřebné údaje. Sestava reaguje na provedený výběr záznamů v agendě **Personalistika**. Aby byli v tiskopise uvedeni všichni zaměstnanci s účastí na důchodovém spoření, tedy i ti, kteří s Vámi již ukončili pracovní poměr, nastavte v agendě **Personalistika** před náhledem na tiskovou sestavu ve stavovém řádku možnost **Všichni**, resp. **Ve vybraném roce**.

jak? Tiskopis **Vyúčtování pojistného na důchodové spoření** musíte odevzdávat na finanční úřad elektronickou cestou. Elektronické podání provedete pomocí tlačítka **Export**, které najdete v dialogovém okně **Tisk** u této sestavy.

OSTATNÍ

novinka Máte program PAMICA napojen na systém POHODA, či jiný ekonomický systém? Potom Vás určitě potěší nové pole, díky kterému se nebudou na závazky, jež vznikly zaúčtováním mezd, přenášet adresní údaje o zaměstnancích.

jak? Do agendy **Globální nastavení** v sekci **Nastavení** jsme přidali nové pole s názvem **Neuvádět v XML jméno a adresu zaměstnance**. Toto pole je přístupno pouze v případě, že máte v sekci **XML komunikace** vybránu možnost **napojit program PAMICA na ekonomický systém POHODA**, příp. **vytvářet XML soubory pro jiný ekonomický systém**.

Jestliže používáte program PAMICA samostatně, pole mít přístupné samozřejmě nebudete.

jak? Pokud budete mít nové pole zatrženo, na závazcích přenášených z programu PAMICA do programu POHODA (či jiného

ekonomického systému) prostřednictvím XML nebudou uváděny žádné adresní údaje, a to konkrétně v polích **Jméno**, **Ulice**, **Obec** a **PŠČ**.

jak? V programu PAMICA v agendě **Doklady/Doklady** však zůstanou tyto údaje pro případnou kontrolu mezd pochopitelně zachovány.

novinka Další novinku, kterou má pro Vás lednová verze programu PAMICA nachystanou, využijete pro vyplácení prémie.

jak? Na záložce **Trvalé složky mzdy** v agendě **Pracovní poměry** si můžete nově ve složkách mezd **O07 Prémie podílem z ukazatele** a **O08 Prémie podílem z ukazatele a odpracované doby** předvyplnit údaj i do pole **Prémiový ukazatel**. Dosud jste mohli tento údaj zadávat až ve vystavených mzdách.

jak? Pokud bude ve vystavené mzdě ve složkách mezd O07 a O08 zatrženo pole **Trvale**, automaticky se přenesou údaje vyplněné v poli **Prémiový ukazatel** do trvalé složky mzdy zadané na záložce **Trvalé složky mzdy** v agendě **Pracovní poměry**.

Tuto novou možnost tedy hlavně využijete pro vyplácení prémie procentem z ukazatele v případech, kdy je prémiový ukazatel stále stejný (např. výše měsíční mzdy zaměstnance) a pouze se podle výkonu zaměstnance mění výše procenta z prémiového ukazatele v jednotlivých měsících.

novinka V programu PAMICA byl aktualizován číselník kódů bank a číselník základních územních jednotek.

Pouze pro informaci uvádíme, že od roku 2014 měla být původně pro zaměstnavatele zavedena povinná elektronická komunikace s Českou správou sociálního zabezpečení. Ze strany ČSSZ byla nakonec tato povinnost ještě znovu o rok odložena, takže v průběhu celého roku 2014 mohou zaměstnavatelé odevzdávat tiskopisy na ČSSZ jak v tištěné podobě, tak elektronicky.

INSTALACE VERZE LEDEN 2014

Novou verzi programu PAMICA doporučujeme nainstalovat do stejného adresáře, v jakém máte nainstalovanou jeho předchozí verzi. Použijte buď instalaci staženou ze Zákaznického centra, nebo instalaci z CD.

Budete-li potřebovat pomoci s instalací nové verze programu PAMICA, neváhejte kontaktovat naši zákaznickou podporu:



tel.: 567 117 711



e-mail: hotline@stormware.cz

V průběhu instalace budete vyzváni k vyplnění instalačního čísla pro rok 2014. Pokud jste program zakoupili v posledních 4 měsících loňského roku, mělo by toto číslo být předvyplněno. V ostatních případech je zapotřebí jej vyplnit ručně.

Instalační číslo naleznete:

- ✓ na potvrzení o licenci a zákaznické podpoře, které bylo přiloženo k daňovému dokladu o koupi licence k programu PAMICA 2014, resp. o koupi souboru služeb SERVIS 2014 k tomuto programu,
- ✓ ve svém profilu v Zákaznickém centru na www.stormware.cz/zc v sekci Licence.

Pokud vlastníte přidavné síťové a nesíťové licence, najdete na odkazovaných místech i čísla k těmto licencím.

Při jakýchkoliv pochybnostech o platnosti instalačního čísla/čísel kontaktujte naše obchodní oddělení (tel.: 567 112 612, e-mail: expedice@stormware.cz).